Mozsgó Község Önkormányzatának információs lapja

Mozsgó

2013 NOVEMBER

Megjelenik havonta ingyenesen

III. évfolyam 11. szám

Oravecz Imre:
VALLOMÁS
részlet

Itt vagytok,
atyámfiai és atyámlányai,
ti, úgynevezett kétkeziek,
itt pihentek a temetőben,
ebben a hűvös, északi oldalban,
a rét felett,
sorban, szép rendben,
sűrűn egymás mellett,
ki síremlék alatt, ki jeltelenül,
akármerre nézek,
mindenfele titeket látlak,
lent, fent, jobbra, balra,
középen, a tetőn, az út mellett,
mindenhol ti vagytok,
titeket rejt a föld,
de sokan vagytok, de összegyűltetek,
már el se férnétek a faluban,
ha most felkelnétek és bemennétek,
és milyen mozdulatlanul fekszetek,
pedig hogy törtétek magatokat,
hogy igyekeztetek,
hogy több legyen,
hogy jobb legyen.

Borsos István (1831-1901)
nyugalmazott erdőmester

RÉGI TEMETŐ
2013

Gráf Márton a község első iskola igazgatója meghalt 1906. okt. 10. áldásos élte 64. évében

Hősi halált halt
1918. jún. 24.
Kovács János élt 26 évet

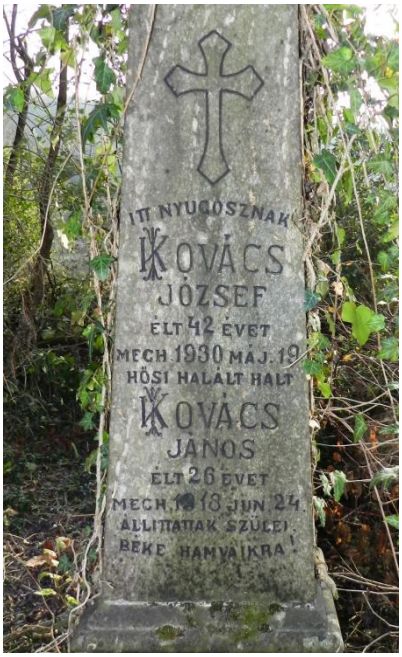

Jancsika és Elluska
Eljátszottad már
kis játékidat
Kedves gyermek
hamar játszottad el

TEMETŐ – RÉGI TEMETŐ

A Jedinkai szőlőhegyre vezető út mindkét oldalán temető található. A ma használatos temető volt a falu első temetője, a XVIII. század közepén nyitották meg. 1763-ban Kiss Tamás feleségét temették ide elsőként.
Az évszázados használat folytán betelt temető helyett új területet jelöltek ki. A manapság régi temetőként nevezett temető lett az új temető. A síremlékeken ugyan az idő vasfoga nyomott hagyott, de az öreg kövek Mozsgó múltjáról mesélnek:
Mozsgó község első körjegyzője Lejthényi Kálmán (1850-1921),
Gráf Márton, az első igazgató, kántortanító (1842-1906),
Topoll Pál esperes plébános (1826-1888),
Hirling Nándor plébános (1858-1926),
Borsos István nyugalmazott erdőmester (1831-1901),
gyurasi Gyuris Pál nyugalmazott jószágfelügyelő (1823-1889)

Az 1930-as évek elejére ez a temető is betelt. Az akkori képviselő-testület a mai temetőt jelölte ki. A még épen maradt síremlékeket elárverezték. Egyetlen vaskereszt maradt meg ebből a temetőből, mely Czapf Godofréd plébános sírhelyét jelöli.
A mai temető első halottja Bauer János volt, aki 1932. május 13-án 76 éves korában hunyt el. Temetőgondnokként az volt a kívánsága, hogy az „új" temetőben helyezzék örök nyugalomra.

Forrás: Lengyeltóti János: Mozsgó múltjából. Mozsgó, 2010., Puskás Istvánné 72 éves

P.É.

Múltunk, értékeink mentése

A régi temető máig őrzi temetkezési kultúránk emlékeit, bár egyre kevesebb az eredeti formában megmaradt sírhely. A 19. század elején megnyitott köztemetőben díszes vagy szerényebb sírhelyek készültek, melyek jól tükrözték az elhunyt családjának társadalmi státuszát. A kerítéssel övezett és örökzölddel díszített sírhelyek a temető leglátványosabb emlékei.

Ezeket az értékeket meg kívánjuk őrizni az utókor számára. Első lépésként az akáccal telenőtt bozótost levágtuk, így már a halottak napi megemlékezés alkalmából megközelíthetővé váltak a nyughelyek.
A régi temetőkert határait az u.n. temetőárok jelöli. Ez a terület mintegy 2,5 hektárnyi, folyamatos gondozása nem megoldható. Kerítéssel körülzárt, gondozott környezetet alakítunk ki a még meglévő síroknak a szőlőhegybe vezető út mentén.
Amennyiben a hozzátartozók élni kívánnak a lehetőséggel, a halottaik emlékét őrző sírköveket, síremlékeket ebbe a gondozott, látogatható felső részbe helyeznénk át.
Az értékmentés részeként a megrongálódott, ledőlt köveket megjavíttatjuk. A temető közepén található kereszt oly mértékben károsodott, hogy helyére újat kívánunk állíttatni.
Távlati céljaink között szerepel a temető dokumentációjának elkészítése, amely tartalmazza a sír fotóját, a síremléken található szöveget és a sírok elhelyezkedését.
Kérem a Tisztelt Lakosságot, hogy támogassa munkánkat!

Kovács Zsolt
polgármester

ÜNNEPI MEGEMLÉKEZÉSEK

Október 23.

Az általános iskola és az óvoda pedagógusai által összeállított műsorral méltón emlékeztünk az 57 évvel ezelőtti eseményekre. Az óvodások verses összeállítása után a 4. és a 6. osztály tanulói, valamint az iskola pedagógusai elevenítették fel a forradalom és szabadságharc történéseit. Felkészítő tanáraik Gulyás Csabáné, Nagyné Rajna Mónika és Molnár Márta. A műsor összeállításában közreműködtek Hegedüsné Szojkó Tünde és Orbánné Matus Erzsébet. Köszönjük a színvonalas műsort.

Emlékezés a hősökre

Az első és második világháborús emlékműnél tartottuk meg október 26-án emlékünnepségünket. Fejet hajtottunk azok előtt, akiknek hősi önfeláldozása nélkül ma nem létezne Magyarország. Benchea Celestin plébános a hősök emlékére tartott szentmiséjén a hazáért életüket adó hősökért szólt a fohász és imádság. Viljovácz Kitti 7. osztályos tanuló által előadott szavalat, a szigetvári Tinódi Vegyeskar éneke tette ünnepivé és emelkedetté az emlékezést. Ünnepi beszédet mondott Bencze Balázs, a közösségi ház munkatársa, közreműködött Kántor Éva és a Szigetvári Zrínyi Gárda.
Koszorút helyezett el Mozsgó Község Önkormányzata, Lengyeltóti János Tagiskola, Őszikék Nyugdíjas Klub, Mozsgóért Egyesület.

Éjszakai fényben

Esténként különleges látványt nyújt a kivilágított római katolikus templom. Tekintsék meg!

A mezőgazdasági programról

A mezőgazdasági program alapvető eszközét a termőföldeket a termelési évhez képest későn csak áprilisban kaptuk vissza a Nemzeti Földalapkezelő Kht-től, ingyenes vagyonkezelésbe, így a tényleges termelés ezután kezdődhetett. A saját, eddigiekben is bérelt és használt területeinken a munkálatok folyamatosak voltak.
A szántóföldi növénytermesztés gabona, takarmány gabona fajták termesztésével kezdődött. A késői időpont végett tavaszi árpát és zabot vetettünk 4 hektáron. Sajnos a talaj alacsony tápanyagtartalma, a késői vetés és az esős időjárás miatti megkésett agrotechnikai munkálatok miatt a termésmennyiség nem éppen az elvárásainknak megfelelően alakult.
A betakarított terményeket az állatok takarmányozásához használtuk fel. A szalmát báláztattuk és betároltuk az almozáshoz, valamint a következő évi kakasfesztiválon dekorációként fogjuk használni.
A betakarítások után időben tudtuk megalapozni a következő évi termelést. A gyommentesítés után mag ágyelőkészítés és megfelelő idejű vetés elvégzésével várjuk a következő termelési évet. A termés biztonság érdekében a vadvédelmi berendezéseket is beüzemeltük, kerítést és villanypásztort építettünk több földterületünk köré, hogy a vadkárok miatti terméskiesést minimálisra csökkentsük. Mindezzel a következő év takarmány ellátását fogjuk megoldani, az épülő sertés ólaink benépesítése után.
Szántóföldi méretekre kívánjuk a gyógynövény termesztést is kibővíteni. A zsálya területet 3 hektárra, valamint 1 ha citromfüvet vetettünk, és 0,5 ha levendulát palántáztunk ki. A gondos munkálatok ellenére, nem volt megfelelő a kelés, ezért meg kell ismételni. A zsálya területeinken nagy biztonsággal termelhető gyógynövény, a már meglévő területünk jelentős árbevételhez juttatta az önkormányzatot. A területek megnövelésével a bevételeink gyarapodását érjük el. Ugyanez mondható el a másik két gyógynövényről, a citromfűről és a mór mályváról is. Mindkettő kiválóan alkalmas a közmunka program keretén belüli bevételek növelésére.
A levendula ültetvény jövőbeni jövedelem forrásává fog válni, hiszen 3-5 év míg eléri a termelési maximumot.
Az idei évben a zöldség termesztést is szántóföldi méretekre növeltük. Az eddigi kisparcellák helyett 0,5ha zöldségfélét, 0,5 ha babot, 1 ha hagymát, 1,5 ha burgonyát, 1 ha sárgarépát, 0,5 ha céklát, 1 ha sütőtököt vetettünk.
A termesztési terület növelését az épülő feldolgozó részleg ellátása is szükségessé tette.
Olyan biztonsággal termelhető növényeket választottunk, amelyek lé nyerésére és szárítmányok előállítására is alkalmasak.

A tavalyi évben jó terméseredményt produkáló hagyma most is kimagasló minőséget és mennyiséget termett.
Az iskolai konyhát két hónapig elláttuk és a lakosság betárolási igényeit kielégítettük. Mivel a hagyma ilyen biztonsággal termeszthető, ezért a következő években nagyobb területen kívánunk foglalkozni.
A sütőtököt magtermesztésen kívül lé feldolgozónkban hasznosítjuk, a lényerés melléktermékét takarmány-kiegészítésre használjuk, a magokat tovább termesztésre értékesítjük. A céklát, sárgarépát, zöldséget betároltuk zöldség lényerésre valamint konyhai feldolgozásra hasznosítjuk.
További fűszer- és zöldségnövények termesztését is bevezetjük, hogy az iskolai konyhát minél jobban el tudjuk látni alapanyaggal.
Termékeinket is bővíteni kívánjuk, hogy a jövedelmezőségét növeljük programunknak.

Ebben az évben a gyümölcsös fajtakínálatát is bővítettük. A meggyet kiegészítettük cseresznyével, szilvával, kajszival, barackkal, almával és körtével. Érési sorokat ültettünk, hogy a gyümölcsellátásunk mind az üzem, mind az iskola és óvoda számára folyamatos lehessen.

A gazdálkodás teljeskörűsége végett két irányba fejlesztjük a munkaterületeket, primőr termelés és palántanevelés céljára fóliasátrakat kívánunk építeni. A tápanyag utánpótlást saját komposzt előállításával kívánjuk megoldani.

Kovács Zsolt
polgármester

KÖZÉRDEKŰ INFORMÁCIÓK

Pályázati sikereink

Az európai uniós vidékfejlesztési program részeként kiírt LEADER pályázatokon sikeresen indultunk. Mozsgó Község Önkormányzata, a Mozsgóért Egyesület, a Mozsgói „Csizik Mihály" Sportegyesület, a Szigetvári Térség Fejlődésért Egyesület által beadott pályázatokon összességében 14.000.000.- Ft összeget nyertünk el Mozsgó község részére.

A megnyert pályázati pénzből fejlesztjük, berendezzük a falu használatában lévő épületeket, rendezvényeket tartunk.

Napkollektorokat szerelünk fel a kultúrház épületére, a sportöltözőt felszereljük öltöző szekrényekkel, használati tárgyakkal, a játékosoknak sportfelszerelést vásárolunk. A kultúrházban megrendezett kiállításokhoz eszközöket szerzünk be.

A falu immár hagyományosan megrendezésre kerülő programjait, a Mozsgói Kakasfesztivált, a Mozsgói „Csizik Mihály" Sportnapokat és a Mozsgói Napokat ebből a pályázati forrásból finanszírozhatjuk. Az elnyert támogatásból a rendezvények lebonyolításához szükséges eszközöket is be tudjuk szerezni.

Két pályázat vár még pozitív döntésre. A beadott pályázaton a 7.000.000.- Ft összegből a sportöltözőn kívánunk napkollektort építeni, valamint rendezvényeink sikeres lebonyolítása érdekében színpadfedést alakítunk ki.

Köszönet illeti a pályázat benyújtásában részt vevőket, a civil szervezetek vezetőit.

Kovács Zsolt
polgármester

Véradás

A hagyományokkal szakítva október 12-én, szombaton volt a véradás.

A pihenőnap ellenére 16 fő jött el. A képviselőtestületből is többen részt vettek a véradáson és Kovács Zsolt polgármestert is üdvözölhettük a jelenlévők között.

Fontos a személyes példamutatás. A következő alkalommal talán követők is jelentkeznek.

Szeretettel várunk Mindenkit a VÉRADÁSOKON.

Horváthné Berta Ildikó
védőnő

KÖSZÖNTÉS

Tisztelettel és szeretettel köszöntjük, azon 70 év feletti Mozsgói Lakosokat, akik Novemberben ünneplik születésnapjukat!

Gulyás József, Kolozsvári utca

Léránt Kálmánné, Árpád utca

Tormási Gyula, Kolozsvári utca

Visnyei Károlyné, Pozsonyi utca

ÉRTESÍTÉS

Szociális ellátások (foglalkoztatást helyettesítő támogatás, lakásfenntartási támogatás) november havi kifizetésének időpontja:

2013.december 4. (szerda) 10-16 óra.

Party a gyerekházban

2013. október 26-án szombaton a Biztos Kezdet Gyerekház egy egész napos kikapcsolódásra hívta a gyerekeket és szüleiket. Kézműveskedtek, közösen főztek, játszottak, természetesen nem maradhatott el a tökfaragás sem, amit a gyerekek nagyon élveztek.

ISKOLAI HÍRMONDÓ

október 11.
Magyar Diáksport Napja

Iskolánk 3. éve tartja meg az Országos Diáksport Napját. Ennek a napnak a lényege, hogy a gyerekek megérezzék a mozgás fontosságát. Nálunk ezen a napon 120 percet mozogtak a gyerekek: lefutottak 2013 métert, fociztak, labdás-ugróköteles játékokat játszottak, úsztak Szigetváron.

október 15.
Továbbtanulási börze

A szigetvári munkaügyi központ több éve megrendezi a környékbeli iskolák 8. osztályosainak a továbbtanulási börzét. Második éve már, hogy a szigetvári Városi Sportcsarnokban tartják ezt a rendezvényt a helyi és a környékbeli középiskolák közreműködésével. A diákok ízelítőt kapnak a középiskolák arculatából. Szórólapokat hozhattak el magukkal, így szüleikkel együtt talán még jobban megismerhetnek egy-egy iskolát. Idén tanulóinkat Puskás Péter 8. osztályos osztályfőnök kísérte el.

október 23.
Tájház látogatás

Az 5. osztály német hon- és népismeret óra keretében meglátogatta a Szentlászlón található tájházat.

A gyerekek megismerkedhettek a német nemzetiség szokásaival, öltözetével, kultúrájával.

október 25.
Elektronikai hulladékgyűjtés

Matus Attila tanár úr közreműködésével idén már 3. alkalommal sikerült megszervezni az elektronikai hulladékgyűjtést. A falu lakói iskolánk kijelölt helyére hordhatták a már használaton kívüli háztartási eszközöket. Az összegyűjtött mennyiséget elszállították és tanulóink ezáltal 20.000 Ft jutalomban részesülnek. Köszönjük a lakosság támogatását és kérjük, hogy a következő hulladékgyűjtésnél is támogassanak bennünket.

Leány U15 utánpótlás labdarúgás

A Mozsgói „Csizik Mihály" Sportegyesület pályázatot nyújtott be a leány utánpótlás labdarúgásra. Október hónapban 3 helyszínen 4 csapat részvételével tartották meg az őszi fordulót. Tanítványaink a 3. helyen végeztek ebben a szezonban, a pályázat tavasszal folytatódik. Köszönjük a sportegyesületnek a pályázati lehetőséget. Reméljük, javulnak iskolánk sportfelszerelései, sporteszközei. Szeretnénk a lányok körében is népszerűsíteni ezt a sportot, állandó edzéseket tartani nekik.

Hajdú Szilvia
igazgató

Lampionos felvonulás

A mozsgói óvodások 2013. november 14-én (csütörtökön) tartják szokásos lampionos felvonulásukat.

A felvonulás az Árpád utca végéről indul délután 17 órakor.
Minden gyereket szeretettel várunk.
Hozzák magukkal a régi lampionokat.

Egy eltűnt és megkerült török városról

2013. szeptember 20-án, Szigetváron nagy jelentőségű nemzetközi tudományos konferenciára és azt követően sajtótájékoztatóra került sor, melyről a hazai és külföldi (nagyobb visszhanggal) sajtó egyaránt beszámolt. Ekkor hozta nyilvánosságra a Zrínyi-Szulejmán kutatócsoport az eddigi kutatási eredményeit. Erről két héttel később nyilvános fórumon is beszámoltak a kutatók, immár a helyi közönség előtt.

A felfedezés nagy jelentőségű, Szigetvár és térsége szempontjából meghatározó történelmi-kulturális turisztikai értéket képvisel, melynek kiaknázása, társadalmi hasznosulása a jövőben rejlő feladat. A világhír mindenesetre kétségtelen, és számítani lehet a további eredmények közzététele alatt is a nemzetközi média érdeklődésére. Már önmagában ez is egy hozadéka „Szulejmán kincsének".

De miről is van szó, mi is a nagy felfedezés? Oszmán várost találtak - szólnak a híradások, mely a feltételezések szerint (minden bizonnyal, de bizonyítékot kívánva) magában foglalja Szulejmán szultán türbéjét.

Török-magyar Barátság Park

1566. szeptember 6-án Szigetvár hosszan elhúzódó ostroma alatt elhunyt a 72 éves Nagy Törvényhozó (I.) Szulejmán szultán. Belső részeit ott temették el, ahol az ostrom alatt a sátra állott. Holttestét lefüggönyözött kocsiban Isztambulba szállították, itt a róla elnevezett mecset mellett álló, már életében megépített türbébe temették. Utóda, II. Szelim már 1566-ban elrendelte a szultáni sátor helyén is egy síremlék építését. Musztafa, budai basa lehetett az építés lebonyolítója, mert többször is járt Szigetváron, így 1577-ben is megszemlélte a sírkápolnát. Ugyanekkor 60 gyalogos a síremlék őrsége a magyar végvári kapitányok jelentése szerint. A megépült türbéről annyit tudunk, hogy márványból készült, a szögletes épület falát, oldalanként szamárhátíves ablakok törték át, tetejét ólommal borított kupola fedte, melyet aranyból készített félholdat és gömböt formázó (120 literes) jelvény díszített. A türbe mellett, vele közvetlen összeköttetésben egy mecset épült, a sír gondozását ellátó dervisek lakásával, és a védőrség laktanyájával, melyet palánkkal és árokkal kerítettek. Nyílván szép kertet is gondoztak körülötte, állítólag az egykori sátor mellett álló öreg hársat száz évvel később is látták. Ez a fa nagy tiszteletnek örvendett a zarándokok között, akik szép számmal érkeztek a török világ e kiemelkedő búcsújáró helyére. 1683-ban a Bécs ellen vonuló Kara Musztafa nagyvezér 4000 lovasával látogatott el Turbékra.

1664-ben Zrínyi Miklós elfoglalja az őrség nélkül maradt erődítményt, a palánkot felégeti, de a Türbe sértetlen maradt. A régi írások szerint a síremléket bosszúból elpusztítani akaró katonáit a Nagy Sándor szavaival csillapította le: *„Nem a halottak ellen jövünk hadakozni, hanem az élők ellen."* A türbe tetejéről az arany jelvényt levetette és azt Zrínyi–Újvárra vitette, ahonnan a törökök még ez évben visszaszerezték. Eszterházy Pál rajza is ekkor készült a türbéről. 1666-ban Evlia Cselebi - török világutazó is meglátogatta.: *„… Szülejmán Khán türbe-várához érkeztünk, melyre adjon Allah kegyelmet és feloldozást. 974 szafar havának végén (1566 szeptember végén) II. Szelim szultán építtette. A Szigetvár elfoglalása előtt három nappal elhúnyt Szülejmán szultán szívét, máját és beleit itt temettette el Szokoli Mehmed pasa arany urnában, majd Szelim Khán ezt a fényes türbét emeltette fölé. 1074-ben (1664-ben) az ellenség felégette a várat. Hárman az aranyurnát megkaparintani szándékozó hitetlenek közül Isten parancsára dögletes módon haltak, húsuk leszáradt. Ettől megrettenve, az ónkupolás, golyóbisokkal ékes türbét nem rombolták le, szönyegeit és gyertyatartóit meghagyták, mindössze a kupolát záró arany felségjelet ragadták el róla és Újvárra vitték. Miután Újvárt elfoglaltuk, ezt a felségjelet visszahelyezték Szülejmán szultán fényes türbéjére. 1074-ben IV. Mehmed szultán fermánja értelmében kitatarozták és kibővítették ezt a türbe-várat, még szebbé tették. Kerülete ezerötszáz lépés lett. Dzsámi, mecset, fogadó, derviskolostor és üzletek övezik. Száz főnyi várvédővel, elegendő fegyvertárral rendelkezik. Seriat-bírája a szigetvári kádi alárendeltje."*

1688-ban körülzárják Szigetvárt a császári csapatok. 1689. február 13-án kapitulálnak, majd márciusban elvonulnak a törökök. 1693-ban Gallo Tesch császári élelmezési tiszt nyereségvágytól vezéreltetve leromboltatja Szulejmán síremlékét. Erre a tettre, melyet később megpróbáltak a költő-hadvezér Zrínyire hárítani a császári titkos levéltár iratai világítanak rá. Az év tavaszán a Haditanács tudomására jutott a hír a síremlék lerombolásáról. Erre a Haditanács számon kérte a szigetvári parancsnokot. Vecchi császári generális jelentéséből kiderül, hogy a márvány síremléket az ő távollétében pusztította el a fent nevezett tiszt. Az építési anyagokat (a márvány értékét 3000 bécsi forintra becsülték) helyben értékesítette, a tetőzet ólomburkolatát és az aranygömböt Bécsben.

„Örök szégyen, hogy e pompásépületet, amelynek csupán márványkövei is ezreket értek, ily barbár módon elpusztította.”- áll Vecchi tábornok (álságos) jelentésében.

A néphagyomány szerint a Turbéki Kegytemplom a szultán türbéjének helyére épült, és erről 1913-ban török-magyar emléktáblával is megemlékeztek. A 70-es években és legutóbb 2009-ben is régészeti kutatások próbálták ezt igazolni, de nem jártak sikerrel.

A másik lehetséges helyszín a jelenlegi Török-Magyar Barátság Park területén is többször voltak régészeti kutatások, mivel a hagyomány itt „töröktemetőt” feltételezett. Azonban a türbe itt sem került elő.

A szőlőhegy tetején azonban már a 70-es években előkerült egy „török rom”-nak nevezett épületmaradvány, melyet a néphagyomány török őrtoronynak ismert. Ezt akkor meg is kutatták, de nem tulajdonítottak neki nagyobb jelentőséget.

A jelenlegi kutatócsoport több tudományterület szakembereit egyesítve látott neki a munkának. Régészek mellett, történészek, geográfusok és geofizikus szakemberek is segítették a kutatásokat. Elkészítették a környék XVI-XVII. századi térinformatikai modelljét, melyből nagyszerűen kirajzolódtak a korabeli viszonyok. A legmeglepőbb a végvári időszak vízrajza volt, melynek jelentősége az ostrom szempontjából lényeges információkkal gazdagította ismereteinket. A XVIII. századi levéltári kutatások eredményei pedig döntő bizonyítékokat tártak fel Turbék város helyét illetően, melyre annak pusztulása után 70-80 évvel is emlékeztek a környékbeli lakók és birtokosok. A birtokügyekben szereplő adatokból kikövetkeztethető, hogy az erőd a szőlőhegyen állott, továbbá nyomon követhető a török város épületeinek pusztulása majd a terület bevonása a művelésbe.

Az előzetes régészeti kutatások körülhatárolták tehát azt az „infrastrukturális” jelleget mutató, „balkáni luxuscikkekkel” is jellemezhető települést, ahol a török időkben virágzó Turbék település állott.

Maga a szó ’Turbék’ – egyik jelentése is egyébként „hegyen épített város”.

Lebedy János

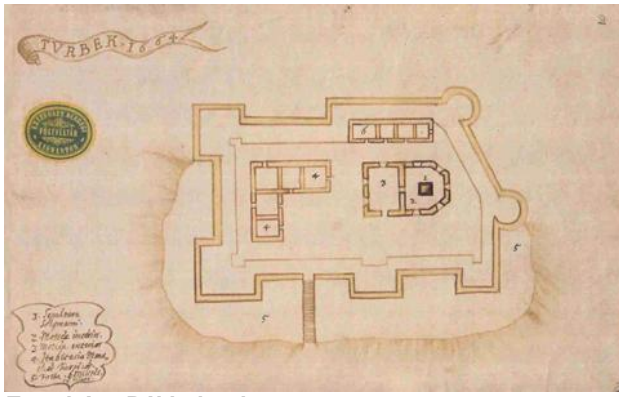

Esterházy Pál helyrajza

Csirke Ernő emlékére

(1951-2013)

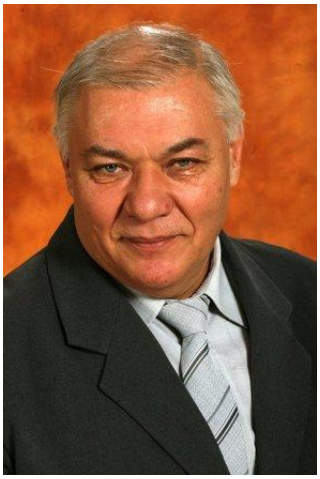

1951. október 31.-én született Nagykőrösön. A szintén pedagógus szülők az ötvenes évek végén költöztek a szigetvári járásba. Érettségit és szakmát a pécsi Pollack Mihály Műszaki Szakközépiskolában szerzett. Képesítés nélküli pedagógusként kezdte a pedagógus pályáját Mozsgón 1970-ben. Tanított Somogyapátiban, Szigetváron, majd Pécsett folytatta pályáját.

1980-ban magyar-történelem szakon végzett az ELTE BTK-n.

5 évig a Baranya Megyei Pedagógiai Intézet munkatársa, közben tanított a Janus Pannonius Gimnáziumban és a Tanárképző Főiskolán. Publikációiban a pécsi és baranyai középiskolák fejlesztési lehetőségeivel foglalkozott, segédanyagot készített a kis létszámú általános iskolák igazgatói munkájának segítésére.

1992 és 2007 között a pécsi Apáczai Nevelési Központ és Általános Művelődési Központ Gimnázium és Szakközépiskola igazgatója.

2007-től a Mecsekaljai Óvoda, Általános Iskola és Középiskola főigazgatója volt, egészen a tavalyi évben történt nyugdíjazásáig.

Munkája elismeréseként számos díjat kapott: Kiváló Munkáért, Solt-díj, Városháza Emlékérem.

2013. október 24-én hunyt el, november 8-án kísérjük utolsó útjára.

Ez év június hónapjában lapunknak adott interjút Csirke Ernő. A Mozsgón eltöltött 5 év mindig is kitüntetett helyen állt az emlékeiben. Feleségét, Őri Annát is itt ismerte meg. Munkájával, munkatársaival kapcsolatban így emlékezett:

„Szerencsés voltam, hiszen nekem csak jó munkahelyem volt. 41 évet dolgoztam. Mindegyik munkahelyemen dolgoztam együtt olyan emberekkel, akiket lélekben magammal cipeltem a következő helyemre. Most meg nem is tudom, mekkora zsák kellene ahhoz, hogy elférjenek azok, akiket innen magammal cipelek a nyugdíjas koromba.” – ebben a zsákba fértek bele a volt mozsgói kollégák, tanítványok, ismerősök.

Szerencsésnek mondhatják magukat azok, akik ismerhették.

Nyugodjék békében!

Nincs olyan, hogy nem tudom! A lehetetlen nem létezik!

„A tegnap már történelem,
a holnap még rejtelem,
de a ma adomány”

Sokszor hallottam már azt a különös mondatot, hogy „persze mert én csak itt élek egy kis faluban, itt nem lehet semmit csinálni”…..
Nos, a legnagyobb sportolók, filmcsillagok is valahol elkezdték. Lehet, hogy még kisebb faluból indultak, mint a miénk. Megkerestem néhány mozsgói fiatalt, akik tettek az álmaikért, vágyaikért, és még a mai napig küzdenek érte. Nem éppen mindennapi foglalkozást választottak maguknak, de szeretnék rámutatni arra, ha kellő kitartással rendelkezünk, bármit elérhetünk.

Hegyháti Anettet már sokan ismerik az újság hasábjairól, sok érdekes cikket írt. Most fordult a kocka, és én kérdeztem őt a céljairól és álmairól. Három évet a PTE-BTK-n tanult, itt szerzett magyar-kommunikáció szakon diplomát. Ezt követően szintén Pécsett, de egy másik egyetemen folytatta a tanulmányait, idegenforgalmi szakmenedzser képzésen, ahol idén végzett és megkapta az egyetemi oklevelet.
„A magyar-kommunikáció szakos diplomámat most nem használom, örülök, hogy megvan, sikerült, és diplomát tarthatok a kezemben a szüleimnek köszönhetően. Nagyon sokat hozzátett a jellememhez, megtanultam választékosan írni-beszélni, illetve nagyon sok új ismeretet szereztem irodalomból is.
Ami igazán érdekelt az az idegenforgalom, életem legjobb két éve volt ez az iskola. A diploma megszerzése után azonnal dolgoztam is, egy napot sem voltam munkanélküli.”
Hirtelen jött az ötlet és azonnal beleszeretett. Szeret utazni, emberekkel foglalkozni, meghallgatni a történetüket. Sok helyre eljutott ezáltal Trieszt, Postojnai cseppkőbarlang, Bécsi advent, Erdély, Kanári szigetek.

„Most Villányban dolgozom a Halasi pincészetben. Elégedett vagyok, és jelenleg itt is szeretnék maradni. A jövőben természetesen sok mindent el tudnék képzelni, nincsenek konkrét céljaim, csak körvonalazódik még, de szívesen foglalkoznék idegenforgalommal magasabb szinten. Hogy pontosan mire gondolok, azt majd a jövő eldönti. Szívesen elutaznék amúgy a nevesebb városokba, mint Párizs, Róma, Amszterdam, illetve a mediterrán, tengerparti országok bármelyikébe ellátogatnék.”

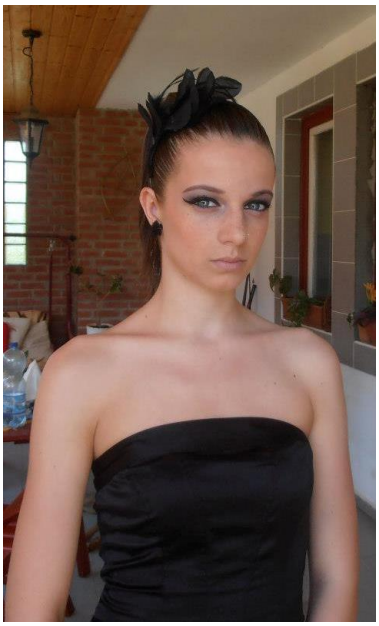

Tarlac Vivien, színészi pályán képzelte el a jövőjét.
„Már hatodik osztályban tudtam, hogy a színészi pályán szeretném magam továbbképezni, ezért nem is volt kérdés számomra a pályaválasztás. A kérdés csak az volt, hogy melyik iskola dráma szakára jelentkezzek. Végül a barcsi dráma tagozatot választottam, ezt jelöltem meg elsőnek. Gyakorlati felvételi volt pályaalkalmassági elbírálással. A bizottság tagjai színészek és helyi pedagógusok voltak, a túljelentkezések ellenére sikerült felvételt nyernem a tagozatra. Itt már akkor tudtam, hogy innentől csak rajtam múlik minden. De mivel a középiskola nem csak színjátszásból, szereplésből és táncból állt, meggyűlt a bajom a reáltantárgyakkal. Az évek alatt többször kerültem olyan helyzetbe, hogy feladom…”de én nem olyan családból származom”. Az elszántságom, küzdeni tudásom átlendített ezeken a nehéz helyzeteken. Volt egy pont, amikor a célom kicsit távolabb került, de soha nem veszett el, mert úgy gondolom, ha elveszik a cél, Te is elveszel a világban. Ezek alatt az évek alatt lehetőségem lett volna a modellpályát választani. Ráadásul úgy, hogy nem én jelentkeztem, hanem ők hívtak. Időközben a táncban sajnos olyan helyzet alakult ki, hogy már versenyszerűen nem táncolok. De az eredeti célom soha nem szűnt meg.
Igazából most kezd úgy alakulni a suliban a helyzetem, hogy több lehetőséget kapok, mint iskola keretein belül, mint iskolán kívüli fellépésekre, szereplésekre.

Ebben az évben kaptam lehetőséget, hogy részt vegyek egy filmforgatáson, mint epizód szereplő, így beleláttam ebbe a világba is. Hétvégenként lehetőségem nyílik sok helyre utazni, és fellépni különböző programokon. Egy országos megmérettetésen vettünk rész az osztályommal, ahol öt különdíjat lehetett megszerezni a fellépőknek – mi ötből hármat elhoztunk –. Egyszer kaptam egy tanácsot a drámatanáromtól, ha olyan helyzetbe kerülök, amit nem tudok megoldani, játsszam el, elvégre színész vagyok."

Nyulasi Vivien Körmendi Rendészeti Szakközépiskolába jár, lépésről lépésre halad afelé, hogy megvalósítsa álmát lovas rendőrként. Nem éppen egy lányos szakma – és ezt sokan mondták neki –, de ő kitart az elképzelései mellett.

„ Talán éppen azért fogott meg ennyire, mert szeretem az izgalmakat, és szeretnék valami olyat csinálni az életben, hogy hasznosnak érezzem magam. Úgy gondolom, ennek megfelel a rendőr szakma. Legnagyobb motivációm, hogy majd elismerjék a munkámat. Amit szeretek, ez nem egy mindennapi dolog."

Juhász Rebeka nagyon szívesen mesélt nekem a rendőr szakma melletti döntéseiről.

Jelenleg a Nemzeti Közszolgálati Egyetem Rendészettudományi Karára jár (ez a volt Rendőrtiszti Főiskola). Nyolcadikos kora körül döntötte el, ezért is jelentkezett rendészeti fakultációs középiskolába Mohácsra. Már ekkor érdekelte ez a szakma, az iskola pedig bemutatta a rendőri hivatás kisebb szeletét. Sokat küzdött azért, hogy felvételt nyerjen a Rendőrtiszti Főiskolára. Sokat tanult, versenyekre járt, mindezek mellett edzett is, hiszen ez az iskola nem csak szellemi, hanem fizikai fittséget is elvár a hallgatóiktól. A Körmendi Rendészeti Szakközépiskolába is jelentkezett, oda is felvették, de a mostani suli mellett döntött. Szülei, tanárai támogatták, barátai meg vicceltek, hogy majd elintézi nekik a csekkeket. ☺

„Ami jelenleg motivál? Őszintén? Ha már ezt a 2 évet végigcsináltam, miért pont most, miért a cél előtt adnám fel? ☺ És ami a legfőbb célom, hogy június végén ott szeretnék állni a várban, az oroszlános udvarban a tisztavatómon. Hogy feladom???? Előző félévbe nagyon sokszor megfordult a fejemben, főleg mikor a zh-k vagy a vizsgák nem sikerültek, és ahelyett hogy láttam volna a végét, úgy éreztem, hogy egy helyben állok, mintha mókuskerékben lennék, és nem tudok belőle kiugrani. De vagy elmentem futni, vagy aludtam egy nagyot, megittam egy kávét, és folytattam a tanulást."

Szeretnék a Pécsi Rendőrkapitányság Igazgatásrendészeti Osztályán dolgozni, mint szabálysértési előadó, vagy ugyanitt, mint engedélyügyi előadó. De ez sajnos nem rajtam múlik, hiszen a szerződésembe benne van, hogy az ország bármely tájára helyezhetnek. Szóval tervezhetek, de minden az ORFK döntésén múlik.

Annyit tudnék tanácsolni, hogy mindenki nagyon gondolja át, mert hatalmas kitartás, elhivatottság és határozottság kell ehhez a hivatáshoz."

Azt hiszem, méltán lehetünk büszkék ezekre a lányokra. Mindegyikőjüknek sok sikert kívánok a céljai elérésében. Ők a példák arra, hogy kis faluból is lehet nagyon álmodni.

Tormási Viktória

Tanulási praktikák

Soha nem voltam olyan diák, akinek elég lett volna az, hogy órán oda figyel, egyszer elolvassa, és máris megírja a jó jegyet. Mindig, úgymond „vért kellett izzadnom" egy közepes jegyért. A középiskolában ahova jártam volt egy tanárom, aki olykor- olykor mondott jó tanácsokat a tanuláshoz és az élethez. Megosztok a mai diákokkal párat, hátha hasznosítani tudják.

Tedd érdekessé a tananyagot!

A történelmünk érdekes is tud lenni, de olyan nehezen tanulja meg az ember a kötelezőnek mondott dolgokat, és a könyvekben sem éppen a leg érdekfeszítőbben adják elő. Használd a fantáziád, képzeld, el a dolgokat esetleg képzelj bele számodra érdekesebb személye

ket, (persze ezt a felelésnél ne így add elő! ☺) Alkoss olyan mondatokat a tananyagból, amit könnyen megjegyzel. Aztán felelésnél és dolgozatírásnál már beugrik.

A színek csodákra képesek!
Tedd színesebbé a jegyzetedet. Rajzolj, vázolj, színezz, bármi, amitől számodra szívéjesebb lesz az olvasás és tanulás. Én például rengeteg szövegkiemelőt használtam. Persze írtam egy saját jegyzetet, amit úgy firkálhattam össze, ahogy csak akartam, és ha a tanárnő kérte a füzetemet vagy könyvemet azok szép tiszták voltak.

Írj külön jegyzetet magadnak!
Írj kis címszavakat a füzet sarkába, mondatokat egy külön füzetbe, ami számodra fontos. Vagy éppen írd fel a tanulni valót egy papír cetlire, amit aztán kiraksz a falra vagy olyan helyre ahol folyton a szemed ügyébe akad és elolvasod. Napközben észre sem veszed, de máris sokat megjegyeztél.

Hallgass zenét!
Természetesen nem a hardcor stílusú üvöltő zenére gondolok itt elsősorban (bár lehet, hogy van olyan, akit az nyugtat meg). Egy lassú, nyugtató zongora jó hatással lehet az elmédre. Mindenképpen szöveg nélküli zenét hallgass, hiszen ilyenkor minden érdekesebb a tanulásnál, így a zeneszöveg is az lesz.

Tanulj a barátaiddal!
De persze az tényleg tanulás legyen ne pedig csak az „álnév". Sokat segíthet az, ha valakinek elmondhatod a tananyagot, megbeszélheted vele, elmondhatod a véleményed a dologról. A végén pedig lehet, egy kérdezz, felelek játék is és akár nyeremények is. Bármi, ami ösztönöz. Ezt akár a szüleiddel is eljátszhatod. Az együtt töltött idő is kincs és még okosodsz is.
És végül egy nagyon jó módszer nem csak a diákoknak, hanem mindenkinek.

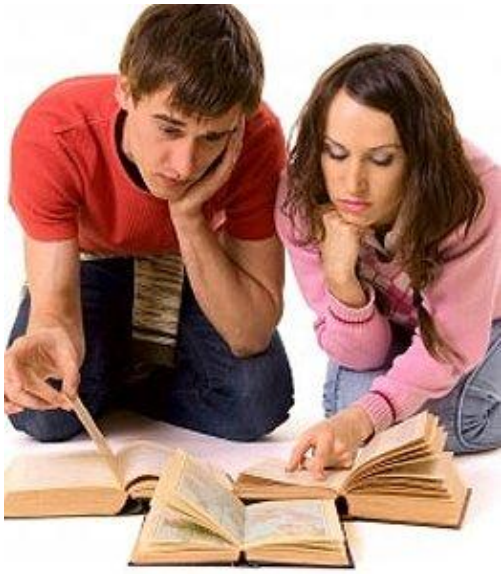

Írj listát!
Írd le a hosszú távú és a rövidtávú céljaidat is. Írd le, hogy ebben az évben ezt és ezt AKAROM megvalósítani. És az AKAROMON van a hangsúly. A szeretném szó csak a vágyakozás jelszava, az akarom a céltudatosságé.
Valamint egy mondjuk 5 évre előre szóló tervet is készíts. Ezt a listát tedd ki a falra, tedd a pénztárcádba bárhova ahol, ha nem is nap, mint nap van szem előtt (bár az a legjobb), de időközönként emlékeztet a teendőidre.

Aztán az egy – vagy az öt év elteltével nézd meg mit tudtál megvalósítani. Mennyire kell változtatni a hozzáállásodon és mennyire voltál sikeres a céljaid elérésében. Nem csak ösztönöz, hogy nap, mint nap tegyél érte, de képet is mutat, hogy mit teszel meg és mit nem azért, hogy valóra váljon valami. Ha a terveid 90% megvalósult akkor sikeres évként könyvelheted el azt.

Sok sikert mindenkinek! ☺

Tormási Viktória

Net kukucskáló

Kellene egy jó film…

…de a tv-ben nincs semmi jó, ha nem láttuk kedvenc sorozatunk aktuális részét, ha újra meg szeretnénk nézni kedvenceinket, ha a mozi messze van, erre is megoldás nyújt az internet.

A filmeket feltöltve videoklipszerűen megtalálhatjuk. Ezek ugyan nem olyan jó minőségűek, mint a torrent oldalakon találhatóak, de nem fenyeget minket az illegalitás veszélye és várni sem kell. Néhány ilyen stream gyűjtemény:http://online-filmek.hu/, http://online.film.hu/, http://moovie.cc/ .
Magyar filmeket pedig az http://film.indavideo.hu/ oldalon találhatunk.
Ha a sorozatok érdekelnek minket vagy kimaradt egy rész, ami nagyon érdekelne minket, ezt is bepótolhatjuk. Eredeti nyelven felirattal gyakran már az amerikai vetítés után pár nappal elérhetőek a legújabb sorozatok. http://nezzsorozatokat.info/ oldalon gyakran eredeti nyelven magyar és angol felirattal is megtalálhatjuk kedvenc szériánkat. Az online filmezés bárkinek elérhető ingyenes, és közben felfrissíthetjük angol szókincsünket is. Próbálják ki Önök is!
Jó szórakozást!

Puskás Kata

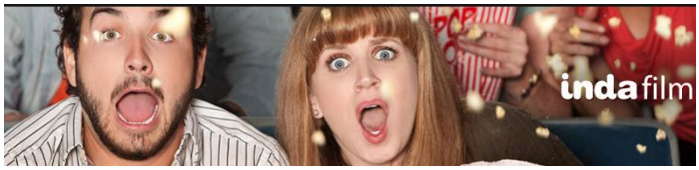

Az emberélet fordulói

Múlt havi írásom végén lánynézőbe indultunk.
A látogatók figyelték a lányt, mozgásából következtet tek a szorgalmára. Figyelték a házban a rendet, tisztaságot. A látogatást sokfelé többször is megismételték változtatva a családból, rokonságból a résztvevők személyét.
Az eredményes lánynézők után következett a kérés. A kérést a násznagy végezte. A válaszadásra legtöbbször halasztást kértek, előbb tudakozódtak a legény után illetve „háztűznézőbe" mentek a legényes házhoz. A többszöri kérés (elsőre nem is illett kiadni a lányt) ha eredményes volt, kitűzték az eljegyzés (kézfogó) nap ját.
Két kérés között a lány családjából mentek a házhoz „háztűznézőbe". Ekkor a lány szülei, közeli rokonai figyelték a legény gazdaságát, gazdálkodását pincétől – istállón keresztül – padlásig. Előfordult, hogy kevés gabona révén szájukkal lefelé fordították a gabonás hordót, és a fenekére halmozták a szemeket. Persze a rutinos háztűznéző „véletlen" belerúgott a hordóba, így kiderült a csalás.
Az eljegyzés (kézfogó) a házasságkötés egyik első fontos mozzanata. Esténként már a kéréskor, háztűznézéskor megtárgyalják az anyagi jellegű dolgokat, de ennek leggyakoribb ideje az eljegyzéskor van.
Az eljegyzésen a vőlegény násznagya és a két fiatal szűkebb rokonsága van jelen. A násznagy kéri ki a lányt, aki helyett sokszor álcázott vénasszonyokat kínálnak. Ha előkerül az igazi, a násznagy megkérdezi a párt jól meggondolták-e a dolgot, s akarnak-e egymáséi lenni. Beleegyezésük esetén: „Isten adja, hogy úgy legyen" szavakkal fejezi be a szertartást. Az eljegyzést kézfogással pecsételik meg. Balaton-melléken szokás volt a pár összefogott kezét borral leönteni, talán a régi vérszerződés rítusát idézték így meg. III. Miklós pápa a XIII. században a kézfogót magyar szokásnak mondja.

A kézfogást a jegyváltás követte. A vőlegény jegypénzt ad, a lány el van adva. Baranyában a násznagy gyűrűvel köt, egy-egy karikagyűrűt húz a fiatalok ujjára.
Jegyajándékkal a jegykést, szalagot, többfelé faragott sulykot adott. A lány kendőt, zsebkendőt (páros számút, hogy ne váljék páratlanná), bokrétát adott a legénynek. Az ajándékok átadása után a násznagy megáldja a párt, és figyelmezteti őket, hogy most már „a Nap alatt vannak". Ettől kezdve a legény szabadon bejárhat a lányos házhoz.

Az eljegyzési vacsora a lányos háznál folyt. A párt egymás mellé ültették úgy, hogy a mestergerenda nem lehetett közöttük. (Az egymás mellé ültetés a közönséges alkalmakkor nem volt szokás. Régiségben az asztalfőn a családfő ült, tőle jobbra a férfiak, balra a nők „rangsor szerint". A párok így egymásnak szembe ülnek: „szembe babám ha szeretsz" elve érvényesül.)
Egy pohárból ittak. (Ezt a szokást manapság lakodalmakkor követik) Egyes vidékeken a hálókamrába csukták őket, ahol ágyra vagy tulipános ládára ültek, s csak egy-egy pohár borral zavarták őket. Vacsora után a menyasszony csókolja a vendégeket, amiért csókpénz jár.
Az eljegyzés (kézfogó) létszámában, lebonyolításában bizonyos fokig jelentőségében megfelelt egy mai kisebb esküvőnek. Gondoljuk végig, megtörténik a kikérés, a násznagy megáldja a párt (ugyan nem a pap vagy az anyakönyvezető), a gyűrűk is az ujjakra kerülnek, megtörténik a vacsora, a menyasszonytánc pénzét helyettesíti a csókpénz. Még az első kettesben maradás is megtörténik.
A menyegzőt megelőző kézfogó (eljegyzés) tulajdonképpen próba. Komoly vállalás mindkét pár, de a két rokonság részéről is. Sok minden felszínre jöhet, ami most az első hosszabb együttlét alatt bújik ki az emberből, és ekkor még talán időben.
Mire eljön az eljegyzés, már mindenki komolyan gondolja a házasságot, de ekkor még nem válik törvényessé, még van idő megtapasztalni a „majdnem házasságban" egymást. A legény ekkortól járhat szabadon a lányos házhoz, a lányt mulatságba nem kísérte idősebb rokon, együtt dolgoztak sokszor a jegyesség alatt.
Kárpát-medencében esküvőig nem feküdtek le egymással a fiatalok. A próbaházasság leginkább a tőlünk délre lakó népek egyik-másiknál fordult elő. Mára már utolértük az ő civilizációjukat.
Ha felbomlott a jegyesség, az azt kezdeményező fél köteles volt a jegyajándékot visszaküldeni.
Az eljegyzés után vagy a következő vasárnap mentek a paphoz beiratkozni. Ezek után a pap kihirdette őket, ők pedig „élték a jegyesek boldog életét".
Következő írásomban elbúcsúztatjuk őket és elkísérjük a templomba.

Győri Sándor

OSZTÁLYTALÁLKOZÓ

2013. okt. 26.

2013. okt. 26-án találkoztunk 50 év után, az 1963-ban végzett diákok.
27 fő diák, Sértő Gyuláné igazgató és Sértő Gyula osztályfőnök szerepel a tablónkon.
Korábban 3 alkalommal szerveztünk osztálytalálkozót, 1968-ban az 5 évest, majd 20 év után 1983-ban, 30 év után 1993-ban és most az 50. A 27 diákból sajnos már 7-en elhunytak: Béres Sándor, Csanádi Ernő, Viseta József, Osztopányi János, Spannenberger Tamás, Perecz János és Kovács István. Rájuk emlékeztünk egy asztalon elhelyezett névtáblán, virág és mécses elhelyezésével. Sajnos volt osztályfőnökünk névtáblája is ott helyezkedett el. 1993-ban még ő tartott „osztályfőnöki órát" az iskolából elkért naplót fellapozva. A temetőben is virágot helyeztünk el volt nevelőink sírján.
Most ezen a késő őszi szombaton kellemes időjárás tette szebbé a találkozást a megjelent 12 fő diáknak: Asperján István, Bakonyi Ilona, Gebei Sándor, Grósz József, Illés Ágnes, Kertész Teréz, Kocsis Károly, Kovács Mária, Kovács József, Sipos Irén, Szabó Margit és Végh György. Volt nevelőink közül Módenszieder János vett részt ezen az összejövetelen. Ő ezen a meghitt beszélgetésen, ami már „rendhagyó osztályfőnöki óra" volt elmondta, hogy szeretettel emlékszik ránk a diákcsínyjeinkre is és az érdeklődő mindenre nyitott gyerekekre. Majd beszélt ő is saját pályafutásáról és családi életéről is. Felesége egészségi állapota nem tette lehetővé megjelenését, ezért őt a lakásán virággal köszöntöttük.
Sértő Gyuláné video üzenetet küldött, melyet meghatottan néztünk és hallgattunk egy laptop képernyőjén (Illés Ágiék készítették Nagydobszán, Éva néni lakásán.)
A 20 élő diák közül 12-en tudtunk eljönni. A távolllévők különböző okok miatt, távolság (Berlin, Abaújszántó, Fonyód) és egyéb okok miatt maradtak távol. Sms-ben Miszlai József és Mezei István küldte el jó kívánságait társainak.
A fénymásolt tablónkat szorongattuk és próbáltuk összehasonlítani, felismerni diáktársainkat.
Ezt a rácsodálkozást és örömöt látni és érezni kellett volna! 2-3 társunkat nem láttuk 50 éve. Most meghízva, megőszülve, ráncosan már lehet, hogy idegen helyen elmentünk volna egymás mellett. Így viszont örömkönnyek csillogtak a szemekben és boldogan beszélgettünk, meséltünk életünkről. Hangulatunkat 3 fiú társunk, (akik szőlészkednek) borral és pálinkával tették oldottabbá. (Kovács Józsi, Kocsis Karcsi, Végh Gyuri).
Grósz Józsi és neje Kati, Kertész Teri, Sipos Irén segítségével összeadtuk a vacsora alapanyagát, melyet a párom az udvaron bográcsban megfőzött. Finom csülkös, gombás sertéspörkölt körítéssel töltötte meg gyomrunkat és így anekdotáztunk tovább. Saját készítésű süteménnyel és pogácsával bővült az asztalon lévő kínálat.
A naplók bejegyzései segítettek bizonyos események felidézésében. Asperján, Csanádi és társai osztályfőnöki intés engedély nélküli favágás a „savanyító dombon", melyből bunkert csináltak 5. osztályosan. Kiss Mária, Kertész Teri engedély nélkül bálban voltak. Házi feladatait az iskolában írta meg stb.
Jókat mosolyogtak a bejegyzéseken.

Olyan esemény is előfordult, hogy Járnovics Ferencné védőnőt, aki egészségügyi felvilágosítást tartott a serdülő korról, papírgalacsinnal dobálták meg a fiúk. Természetesen megkapták a megérdemelt „büntetést."
Beszélgetésünk közben egyet-egyet táncoltunk is, Bencsik Pista csinálta a talpalávalót. Éjfél felé lassan elköszöntünk egymástól a következő viszontlátás reményében.

Köszönjük mindazoknak a szíves segítségét, akik hozzájárultak ennek az eseménynek a lebonyolításához.

Perecz Lászlóné
Bakonyi Ilona
szervezők

Mesél a krónika

1973 óta vezette a falukrónikát Péteri Ferenc igazgató úr.
Új rovatunk szerkesztésekor Feri bácsi írásait, gondolatait, sszegyűjtött dokumentumait hívjuk segítségül.
Kérjük, csemegézzenek velünk!

30 évvel ezelőtt
1983. november 3.
Megemlékezést tartottak a művelődési házban. Az ünnepély szónoka Módenszieder János a tsz párttitkára volt. Az ünnepség keretében nyitotta meg Kula Józsefné tanácselnök azt a fényképbemutatót, melyet a krónikaíró, Péteri Ferenc, a krónikaírás tíz esztendeje alatt készített fényképeiből állított össze.

Vida Evelin

Jogoskodó

Szeptember elsejétől ellenőrzik, valóban jogos-e egy terméken a származást igazoló jelölés

A felmérések szerint a magyarok szívesen vesznek olyan élelmiszert, amely itthon termett, vagy hazai gyártású. Korábban a magyar termékeket nem volt könnyű kiválasztani, mert arra is rá volt írva, hogy „magyar”amelybe külföldi összetevők kerültek.

Mostantól a gyártók az eredet feltüntetésekor három kategóriát használhatnak. Első kategória „***Magyar termék,”*** ami száz százalékban hazai alapanyagból készül, és itthon történik a gyártása. A második a ***hazai termék,*** amelyhez elég, ha az alapanyag 50 százaléka magyar. A harmadik „***hazai feldolgozású*** termék”ami azt jelenti, hogy lehet külföldi alapanyag, de Magyarországon kerül feldolgozásra. A Fogyasztóvédők Országos Egyesülete szerint a vásárlók így legalább el tudják dönteni, hogy mit vesznek meg.

Bege Amália

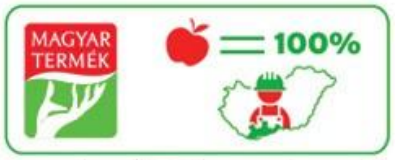

magyar termék: 100% magyar alapanyagból, Magyarországon készült

hazai termék: több mint 50% magyar alapanyagból, Magyarországon készült

hazai feldolgozású termék: többségében import alapanyagból, Magyarországon készült

LABDARÚGÁS
Megyei III. osztály Czibulka csoport felnőtt
2013/2014. őszi

Októberi mérkőzések eredményei

2013.10.12. Magyarhertelend – Mozsgó: 2 – 1
Góllövők: Zsigmond Bálint

2013.10.19. Mozsgó – Gyód 4 – 1
Góllövők:Szarvas Bence(2)
Miczek Zsolt(2)

2013. 10. 27. Szabadszentkirály – Mozsgó: 2 – 2
Góllövők: Miczek Zsolt
Horváth Benjamin

2013. 11. 02. Mozsgó – Szentlászló: 2 – 2
Góllövők: Horváth Benjamin
Zsigmond Bálint

Novemberi mérkőzések

13. forduló 2013. 11. 10. (vasárnap) 13:30 Bükkösd – Mozsgó
14. forduló 2013. 11. 16. (szombat) 13:00 Mozsgó – Egerág
15. forduló 2013.11.24. (vasárnap) 13:00 Szentlőrinc – Mozsgó

U15 utánpótlás leány csapata

A P R Ó

ELADÓ
1 db Baby welt háromkerekű sport babakocsi 10.000 Ft
1 db mini Qvatro babakocsi 5000 Ft
1 db 2 személyes ágymatrac gyári csomagolásban 10.000 Ft
Érd.: Mozsgó Kolozsvári utca 29.

A P R Ó

MOZSGÓ – Mozsgó Község Önkormányzatának információs lapja
A lap alapítója Mozsgó Község Önkormányzata. Mozsgó, Batthyány u. 15.; Felelős kiadó: Kovács Zsolt polgármester;
Kiadó és Szerkesztőség: Községi Könyvtár, Mozsgó, Batthyány u. 13.; Felelős szerkesztő: Puskásné Horváth Éva;
Szerkesztő: Bege Amália, Horváth Bernadette Kiadványterv: Győri Zsuzsi Telefon: +36 (73) 344-060; +36 (20) 329-0590
E-mail: mozsgokonyvtar@gmail.com
ISSN 2062-35. online ISSN 2062-7254